Jb
1987-24
J000032
文宣組存書
慈濟功德會

慈濟道侶

中華民國七十六年十二月十六日

慈濟道侶

完全贈閱・歡迎指導

發行人：印　順
社　長：證　嚴
編輯者：佛教慈濟文化服務中心
發行者：慈濟道侶雜誌社
社　址：台北市長安東路二段五〇號六樓
Tzu Chi Tao Lu Magazine
6F, 50, SEC. 2 Chang-An East Road, Taipei, Taiwan, R.O.C.
電　話：(〇二)五三六六九九〇
(〇二)五三六六七八一
郵政劃撥：一〇七八二五四—五
慈濟道侶雜誌社
印刷者：七海印刷股份有限公司

中華民國七十五年九月一日創刊　第三二期　半月刊

〔佛教慈濟功德會〕
台灣省花蓮縣新城鄉康樂村二十一號
電　話：(〇三八)二六六七七九
二六六七八〇
台北分會：台北市吉林路一〇一號七樓
電　話：(〇二)五四一八三四七
台中分會：台中市民權路三一四巷二號
電　話：(〇四)二二〇四〇七三
花蓮佛教慈濟綜合醫院
地　址：花蓮市新生南路八號
電　話：(〇三八)五六一八二五
慈濟功德會醫院基金：〇六八八七七九一佛教慈濟基金會
濟貧基金：〇八五三二靜思精舍
慈濟書基金：〇四

行政院新聞局登記局版台誌第5374號
中華郵政台北字第2003號執照爲雜誌類交寄

慈濟各項獎學金 公佈得獎人名單

【本刊訊】慈濟文化服務中心承辦的七十六學年度上學期「醫學」、「藝術」獎學金，於十一月十五日截止收件後，立即送交評審委員評選。

評審依學業成績、操行成績、論文平均成績（藝術獎學金申請者另加藝術作品項目成績）等項目評選，評審業務均告結束，共錄取四十二人，分別是「醫學獎學金」十四人（超額錄取二人），「佛學獎學金」（研究所級超錄四人）二十人，「藝術獎學金」八人（減二人）。

「慈濟文化服務中心」爲拓展文化服務的層面，並加強栽培佛教青年，特擴大舉辦佛學獎學金的頒給。自本學期起，佛學研究所級的獎學金，提高爲每名一萬八千元。且自下學期起，將接受各大學哲學研究所學生，提出佛學論文申請佛學獎學金。

本屆醫學獎學金，每名發給台幣二萬五千元；佛學研究所級（必須具備有大學畢業基礎學歷者），每名發給台幣一萬八千元；佛學普通級，每名發給台幣五千元；藝術獎學金，每名發給台幣一萬五千元。

錄取者爲「醫學獎學金」：陳駿逸（高醫）、黃長發（北醫）、劉裕財（北醫）、林永煬（北醫）、江妮娜（北醫）、李淵珍（中醫）、郭烽裕（北醫）、江耀煌（北醫）、楊正全（北醫）、王銘照（北醫）、賴俊良（北醫）、毛潤芝（中醫）、許立翰（北醫）。

「佛學獎學金」研究所級：吳聖（中華佛研）、釋若學（台大哲研）、釋若懷（台大哲研）、昆達拉（台大哲研）、余月梅（中華佛研）、釋清德（中華佛研）、陳金鳳（中華佛研）、周玉眞（中華佛研）、釋果賾（中華佛研）、李美煌（中華佛研）、釋道融（中華佛研）、釋見正（中華佛研）、陳玉文（中華佛研）。

「佛學獎學金」普通級：釋蓮忍（福嚴）、釋禪耀（華嚴）、釋明度（華嚴）、釋傳智（華嚴）、釋鍾慧（華嚴）、釋證自（華嚴）。

「藝術獎學金」：吳介祥（師大美術）、郭美秀（輔仁應美）、張端容（輔仁音樂）、楊香蘭（師大音樂）、林美嬌（文化美術）、方彩欣（輔仁應美）、吳鳳如（師大美術）、周峰彰（輔仁應美）。

佛學獎學金研究所級申請者，除需具佛教育部立案之大專院校畢業資格外，並由評審委員依論文規範、程度認定。

以上各生「錄取通知單」俱已寄發，並訂於十二月廿五日，星期五上午十時，在台北市長安東路二段「慈濟文化服務中心」舉行頒獎典禮。並禮請慈濟基金會董事長證嚴法師主持頒獎。

世界佛教僧伽會執會委會
上月在紐約東禪寺圓滿

【本刊訊】「世界佛教僧伽會」第四屆第二次執行委員會議，於十一月十四日、十五日兩天，在美國紐約東禪寺舉行，由副會長浩霖法師主辦，會長白聖長老親自主持。

出席國家計有澳洲、中華民國、法國、英國、香港、印尼、韓國、菲律賓、新加坡、斯里蘭卡、泰國、美國等十餘個國家地區的委員代表三十六人出席。

列席會議的美國當地諸山長老有壽冶、仁俊、顯明、聖嚴、妙峰、洗塵、佛性諸法師及萬佛城恒實、恒無等五位法師。全體與會者，十三日當晚全部掛單於格蘭鮑印大飯店。

十四日上午十時，會議正式開始前，先爲西藏受難僧侶及斯里蘭卡動亂中傷亡的僧侶默誦「往生咒」致哀。

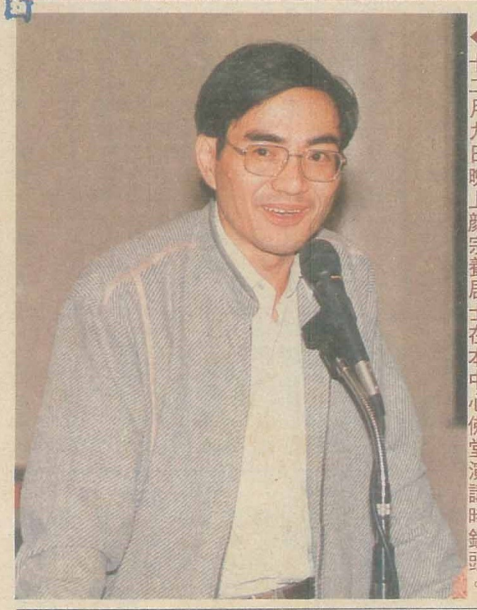
◀十二月九日晚上顏宗養居士在本中心佛堂演講時鏡頭。

默哀後，會長白聖長老致開幕詞，表示本次會議是首度在亞洲以外地區舉行的國際僧伽會議，意義重大，希望能因此開創僧伽會活動的新境界。

秘書長了中法師隨即進行年度工作報告，與會委員則相繼報告各地的教情與活動。中午，全體委員接受東禪寺的齋宴款待。

下午的會議由覺光法師主持，總財務長今能法師報告年度的財務收支情形。

十五日上午進行討論事項，由首席副會長悟明老法師主持，通過七項重要提案。

第三次執行委員會之召開地點，原則上將在東南亞地區舉行，由秘書處負責協調決定詳細地點、時間及主辦單位以後再另行通告。

十五日下午秘書長了中法師總結報告，英文副秘書長代表與會大衆致謝詞。最後由白聖長老宣佈會議圓滿閉幕。並全體合影留念。

十六日浩霖副會長特地安排了一天的市區觀光，十七日各國代表紛紛賦歸。

全民息災法會盛矣哉
揭櫫人類心靈功大焉

【本刊訊】大乘精舍主辦的「全民祈福息災佛學講座大法會」，十二月十三日下午二時正，在台北市南京東路三段「中華體育館」舉行。

主辦單位大乘精舍負責人樂崇輝表示：此屆法會扣除一切必需開支之外，所有餘款，將移請中國佛教會濟助「琳恩颱風」北部災民，其餘移作佛教大學建校之用。

該次法會本由中國佛教會主辦，但中佛會受義永寺委託承辦「三壇大戒」後，改由大乘精舍主辦，中佛會列席指導。

這一天下午一點三十分，與會大衆開始進場，二時整起，由領衆的十餘位法師起讚，與會代表與會大衆致謝詞。最後由白聖長老宣佈會議圓滿閉幕。並全體合影留念。

十六日浩霖副會長特地安排了一天的市區觀光，十七日各國代表紛紛賦歸。

大衆同聲合誦「金剛般若波羅蜜經」及「妙法蓮華經觀世音菩薩普門品」至三點二十分。

三點三十分起，禮請羅漢比丘元光寺普獻法師演講，講境髒亂。八感恩愛物護生。

【本刊訊】佛教耆宿樂觀老和尚，性格剛烈，遇事直言無諱，不隨人俯仰。平日經常從事時論寫作，有論文集傳世。

樂觀老和尚最重要的作品爲「金山活佛神異錄」，因他曾親與妙善大師朝夕共處幾個月，對金山活佛知之甚深，因此文字眞摯感人，生動傳神，令人讀後印象深刻，頗能激發宗教情操。

該書在台灣發行十萬冊以上，全台灣各地有許多單位爭相刊行，至今仍流通不止，對佛教的宏傳，有極大影響。

樂觀老圓寂荼毘典禮，在永和舉行，由中國佛教會理事長悟明長老親自爲之「說法」、「舉火」。

佛門耆宿樂觀老法師
半生寂寞捨報常樂一寺

【本刊訊】佛教耆宿樂觀老和尚，十一月四日圓寂於台北縣永和極樂寺，享年八十二歲。

樂觀老和尚，祖籍湖北省，早歲出家。與白聖長老、悟明長老等人，有多年同參之誼。

抗戰軍興，樂觀老和尚響應太虛大師之呼籲，在上海、重慶等地發起一個組織「僧伽救護隊」，並親自擔任隊長，「戎裝報國」義不後人。

民國三十八年離開大陸，三十九年，赴緬甸參學。民國四十四、五年間，由緬來台。在台北縣永和市竹林路建「常樂一寺」，常年駐錫。

全台佛侶朝山和南寺
冥鐘悠揚漂流七晝夜

【中國時報花蓮訊】風景秀麗的東海岸和南寺，慶祝建寺二十週年，住持傳慶法師所舉辦「朝山供諸天大法會」有數千人參與，同植福慧，共沐佛恩。

和南寺每年一度的盛會，經常吸引全省各地信徒前往隨喜，會中最大的特色是敲擊「幽冥鐘」。今年的「幽冥鐘」從十一月二十五日凌晨零點起，至十二月一日下午四時止，鳴聲賡續不斷。

鐘聲由護法信徒一位接一位輪流負責敲擊，悠揚的鐘聲，響徹夜空。

十二月一日下午四時，鐘聲停止時，立即接著施放瑜伽焰口。

在敲擊「幽冥鐘」的七天七夜之中，大雄寶殿同時配合禮誦「梁皇寶懺」，以祈護國息災，普利冥陽。

十一月二十八日星期六，晚上十二點開始的朝山供諸天大法會，由住持傳慶法師率衆從山門一步一拜，拜到半山腰「造福觀音」前，正好是破曉時分。東海岸的第一道陽光，遍灑在大衆身上，如沐佛恩，光明溫暖；今與會大衆留下深刻的回憶。

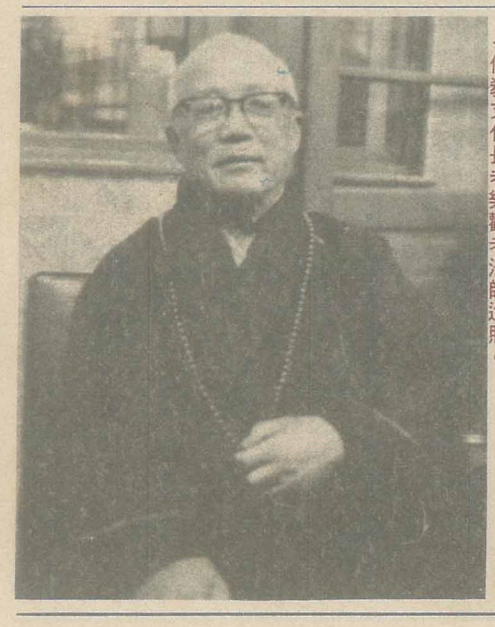
◀佛教文化長者樂觀老法師遺照。

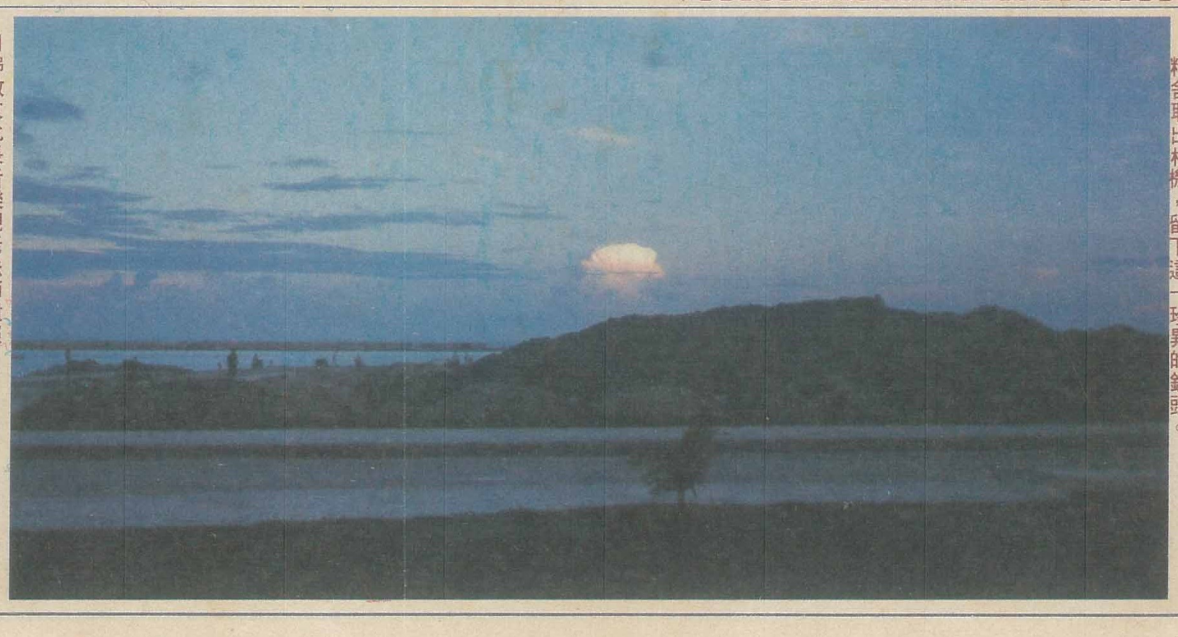
◀民國七十六年八月十六日，慈濟醫院週年慶前夕，黃昏五點多，「靜思精舍」左前方的海洋上空，純白的雲朵映著落暉，突然浮出一朵盛開的蓮花。一位道友匆忙回精舍取出相機，留下這一珍異的鏡頭。