佛陀聖地巡禮

宏印

一、朝聖的意義

相傳印度歷史上最有名的阿育王，未歸依佛教前，暴虐無道，南征北伐，殘殺無辜。阿育王歸依佛教後，自感於殺業太重，曾向高僧目犍連子帝須請示如何懺悔，大師告以：大王如能巡禮釋尊聖跡，並加修護整建，當能懺除往昔重罪。阿育王遂遍禮佛陀及諸大尊者羅漢的遺跡。印度迄今能留下釋尊的聖跡，如果沒有阿育王的石柱及遺物，幾乎都被淹沒無聞了。

筆者認為朝拜佛陀聖地，除了相信可以懺悔罪業及渡脫七世父母三途惡業的功德外；還有更深遠的意義，即朝禮釋尊的聖跡，能喚醒全球四分五裂的佛教徒，回歸本師釋迦牟尼佛「統一信仰」的共識。當今世界各國佛教徒，由於宗派門戶及修持法門的差異，每位佛徒心目中常各有崇拜的對象，似乎越來越淡忘了對本師——釋尊佛陀的原始信仰了！為了促進全球佛教徒的共識及合作，藉朝禮本師釋尊的聖跡，喚醒各國佛教徒的溝通及連繫。所以鼓勵佛教徒前往印度朝拜聖地，除了旅遊上的增廣見聞外，實富有多重意義的。

佛陀八大聖地，以如下幾個地方：㈠佛陀降生地的藍毗尼園，㈡佛陀為太子時的迦毗羅衛城，㈢佛陀成道的菩提伽雅，㈣佛陀初轉法輪度五比丘的鹿野苑，㈤佛陀經常弘法的舍衛國祇樹給孤獨園，㈥佛陀說法華經的靈鷲山，㈦佛陀為五百商人說法的那蘭陀，㈧佛陀入滅拘尸那羅的涅槃場。

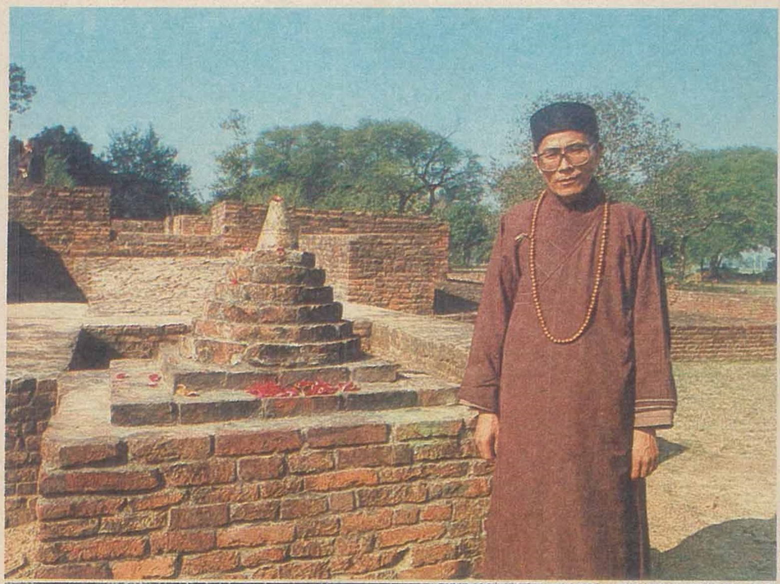

◀舍衛國祇樹給孤獨園中供奉佛陀靈骨的舍利塔。

二、尼泊爾鳥瞰

因為行程安排的關係，一團二十人，在導遊魏二郎老師的帶領下，先抵尼泊爾停留參訪三天。尼泊爾是農業國家，人口一千五百多萬人，土地面積比台灣約大四倍。雖然城市看來顯得有些髒亂，農村田園景色卻十分整齊優美，尤其隨處可見到的梯田。老百姓雖然看來悠閒，但有些窮苦人家，衣服穿着及房子，實在簡陋不堪；新式建築物很少，一些供參觀的寺廟及古蹟，大都是三、四百年前的遺跡，多數任其荒蕪，缺乏整修維護，同行的人，都覺得十分惋惜。

宗教方面大都信仰印度教，參觀印度教神廟時，筆者卽發現多處有喇嘛（藏密）共住其中，並設有密壇；尼泊爾的藏密及印度教混合同住共處情形，使我感覺到兩者間，確有其歷史淵源，關係密切。

在尼泊爾留下深刻印象的，便是翌日全團驅車前往西藏邊境，親睹喜馬拉雅山的雄偉壯觀，那高聳的山峰，覆蓋着白雪的氣勢，連綿壯濶，令人感嘆宇宙大自然的神奇美妙，動人心神！導遊魏二郎先生說：到過尼泊爾幾次的人，未必能遇到這般好天氣，看到如此動人壯麗的景觀。果然，隔天我們一團人要離開加德滿都時，整個尼泊爾籠罩在四周白茫茫的雲霧中，再也欣賞不到遠遠高山如白玉鑽石般的迷人風光了！印度航機，延誤二小時半，才在細雨濛濛中載着我們告別那神秘古老的尼泊爾。

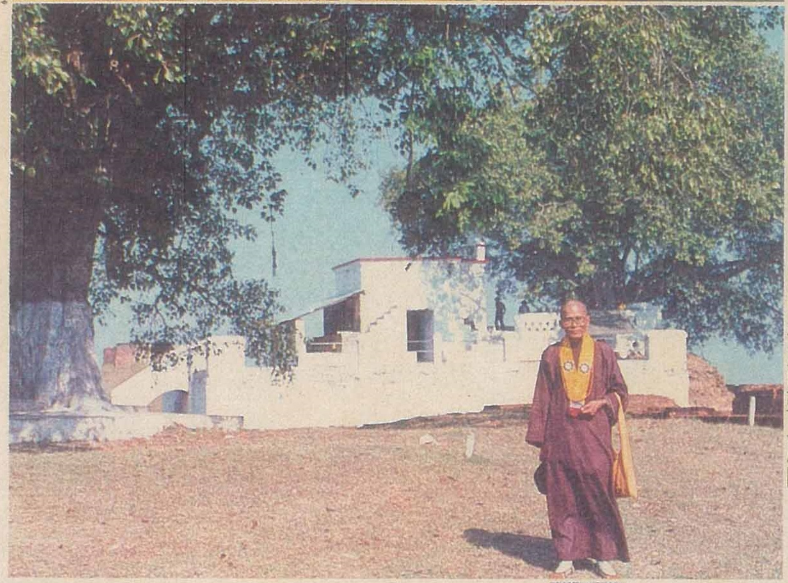

◀風和日麗、陽光普照的尼泊爾藍毗尼園。

三、聖地的回憶

就在印航飛機上，一路雲海降臨印度本土，照常情說，這時印度應是旱季，由於意外下了整整三小時之久的滂沱大雨，印度導遊初見我們時，便打趣的說：朝聖團為他們帶來一場寶貴的「甘露」。抵達鹿野苑時，已晚霞餘暉，華燈初上了，大家一步一拜登臨初轉法輪的紀念塔，只見多數人淚眼兩行，一時哀感，只恨自己業深障重，生也何晚，未能親聆釋尊初轉法輪的鹿野苑座下，眞情流露，虔誠頂禮，令人難忘！

導遊魏老師說：因天色已晚，提議明晨再來，大家始依依不捨的暫別。我心裏想，可能是首先朝禮的第一處聖地，大家心裏特別激動吧！翌晨參禮，覺得鹿野苑，佔地頗大，在印度政府及各國佛教徒的細心整頓下，聖地的環境，大家維護得十分優雅，庭園中遍植花草，古蹟在新建佛寺的陪襯下，顯得富有聖地莊嚴祥和的感人氣氛！

下午到了尼連禪河，在流水漫漫的河畔，遙遙可見對岸的苦行林，魏老師領著大家涉水而過。據說在十二月旱季朝聖的人，大都只能看到乾涸的尼連禪河，拜昨天一場大雨之賜，使我們見到風光優美的漫漫河水。又涉水而過，尋訪到牧羊女的後代子孫，遊覽苦行林，遠觀正覺山，雖然又是薄暮黃昏，斯時斯景，緬懷佛陀種種感人事蹟，沐浴在釋尊慈悲的精神下，讓人頓忘旅途一路上的疲憊了！

為了遊覽恆河，晨曦中卽坐車前往，恆河被印度人尊為「聖河」，它的傳說及故事，幾千年來，一直是印人宗教信仰的「生命泉源」。我們坐船巡遊，仍看到沿岸印度教徒迎着日出祈禱而沐浴，及河邊火化尸體和為亡靈誦經的人。恆河的水，看來濁黃黃的，我試着用手捧起一看，卻十分淸淨；大家在對岸，各自攜取「恆河沙」帶回紀念。

到達菩提伽雅，佛陀成道的地方，已是萬家燈火了。入塔禮拜後，即回招待所休息；翌晨全團人再繞塔唸佛，虔禮佛陀成道的金剛座。唐玄奘大師的大唐西域記卷八說：「菩提樹垣中，有金剛座，昔賢劫初成，與大地俱起；據三千大千世界之中，下極金輪，上侵地際，金剛所成，周百餘步；賢劫千佛坐之而入金剛定，故曰金剛座焉。」正覺大塔，傳說為阿育王所建；歷代都有重修增建。塔身高一百六十英尺，方型，坐東向西，塔的底層寬大，往上則縮小，頂上為圓柱的尖頂型，塔內九層，四周雕刻各種佛像，非常富有藝術價值。在菩提伽雅正覺大塔這裏，可以看到世界各國的佛徒，雖然衣着及各自修持的儀式都不同，大家卻滙聚一堂，都共同虔誠的向着——本師釋迦牟尼佛頂禮膜拜。

靈鷲山是佛陀宣說妙法蓮華經的地方，大家步行三十分左右即登臨靈山說法台。現在已變成日本「日蓮宗」的大本山信仰，日本人在其旁開闢「多寶山」，有電纜車可以上下，靈山下日蓮宗與印度人合作開設日式旅館及餐廳。據說一年之中，日本到印度朝聖的佛教徒，就達到一千團左右呢！

在靈山頂禮玄奘大師居住過的石窟時，大家開始聞到陣陣的檀香，一時瀰漫山谷，眞是靈山寶地，靈瓏瑞兆不可思議啊！

沿途參觀王舍城，結果已無城可看，但見一片荒野及竹林果園。七世紀唐玄奘大師見到的王舍城，便記載云：「外廓已壞，無復遺堵，內城雖毀，基址猶峻」。竹林精舍現在的景觀，顯然是經過重建整修的，若不是朝聖團或觀光客，守衛的人還不讓進入呢！

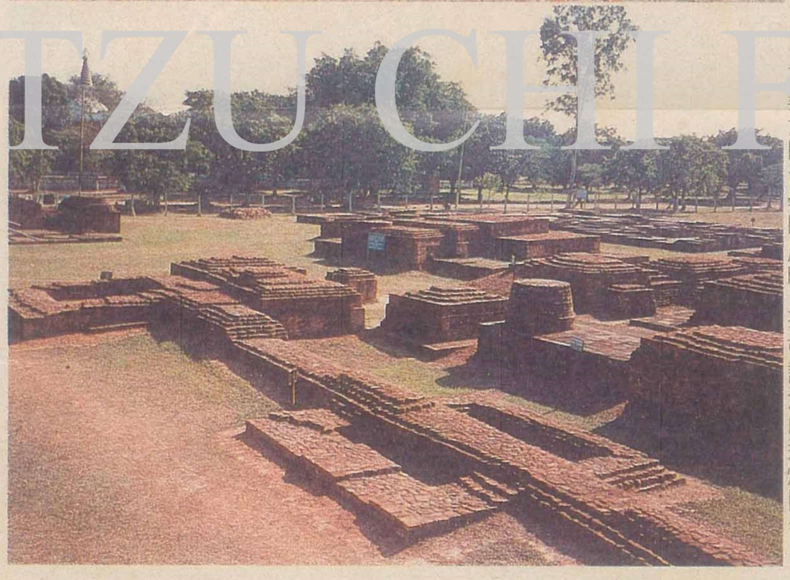

◀玄奘大師留學印度時，聚會說法的那爛陀寺。

那爛陀寺在十二世紀回教入侵印度時，已被摧殘殆盡；現在的遺址是二次大戰後才被發現的，聽印度導遊說：日本人還特別派修護隊赴印幫忙整建，出錢又出力。那爛陀寺當年最盛況時佔地寬五公里長十公里，僧侶有萬人以上。大唐西域記卷九說：「僧徒數千，並俊才高學也，德重當時，聲馳異域者，數百餘矣。戒行清白，律儀淳粹，僧有嚴制，衆咸貞素，印度諸國皆仰則焉。請益談玄，竭日不足，夙夜警誡，少長相成，其有不談三藏幽旨者，則形影自愧。故異域學人，欲馳聲問，咸來稽疑，方流雅譽，是以竊名而遊，咸得禮重。殊方異域欲入談議門者，詰難多屈而還；學深今古，乃得入焉！於是客遊後進，詳論藝能，其退走者固十七八矣。二三博物，衆中次詰，莫不挫其銳，頹其名。若其高才博物，强識多能，明德哲人，聯暉繼軌，至如護法、護月，振芳塵於遺教；德慧、堅慧，流雅譽於當時；光友之清論；勝友之高談；智月則風鑒明敏，戒賢乃至德幽邃。若此上人，衆所知識，德隆先達，學貫舊章，述作論釋各十數部，並盛流通，見珍當世。」我們遙想昔日玄奘大師參學時的盛況，面對如今殘垣斷壁，又見印度佛教今日的衰象；筆者回憶起小學五年級時，第一次看到「大唐西域記」，以此成為今生入佛因緣；不由心中悲感，默然落淚！當我們揮手告別那爛陀寺時，落日餘暉，霞光雲彩，好像珍重話別，依依難捨呢！

沿路先抵巴特那旅舘休息，翌日參觀吠舍離古蹟，這裏是有名的「七百賢聖重結集處」；也是佛陀入滅百年，僧衆互諍「十事非法」而分裂成上座、大衆兩部的著名地方。附近有維摩詰長者的故宅遺蹟，還見到阿育王留下的石柱，上有一座獅子坐像，雕刻精美，栩栩如生，是難得一見的稀世珍品。

朝聖團在入印第五天抵達拘尸那羅，大家先參禮釋尊荼毘的涅槃場，只見一處高聳的壘磚；隨即轉往娑羅雙樹林佛陀示寂入滅處。五十年前，由緬甸佛徒在這裏修建了一座圓長形大涅槃塔，塔內供奉丈六金身佛陀入涅槃的臥像。一團人繞佛三匝頂禮膜拜，只看大家頻頻揮手拭淚，佛陀啊！偉大慈悲的釋尊，你的入滅，將永遠留給後世佛弟子永難磨滅的追思懷念！

朝聖團行程到此，又轉往進入尼泊爾，因為佛降生的地方藍毗尼園已劃歸尼泊爾版圖。抵達時正值日麗中天，陽光普照，園內鳥語花香，一片祥和溫馨，帶給大家一股歡欣的喜悅！有如迎接釋尊降世的來臨。藍毗尼園在尼泊爾政府銳意的整頓下，顯得整潔優美，古蹟的維護及新建寺宇的陪襯，整個園內莊嚴祥和中帶有神聖的宗教氣氛！我們在佛陀降生時的九龍浴水池，大家都手捧池水，往自己的頭上灌灑，心中默默許願，願效法佛陀，廣行菩薩道，將釋尊歷劫勤苦成道的正心甘露，遍灑人間，處處清涼。

離開藍毗尼園，為了參觀佛陀為悉達多太子時的故城——迦毗羅衛城；車程特別繞行三小時之久。抵達一看，所謂迦毗羅衛城，只剩下在農田中一堆廢墟殘磚而已！除了幾個告示牌，及遠處的幾家破落村戶，一片荒涼，古都舊城變為今日蕭條景象，身歷其境，不禁令人有世事滄桑，無常變化太大之感。

朝禮聖地的最後一站——舍衛國祇樹給孤獨園，這裏是佛陀應須達多長者之請，經常駐錫說法的地方。庭園很寬廣，大家徜徉其間，園內有釋尊的說法台，埋設供奉的釋尊舍利塔，以及阿難尊者親手種植的菩提樹，佛世時保留迄今的水井，處處都是聖者遺留的古蹟；不禁心想，我們何其幸運，能覩臨其境，瞻仰膜拜，令人低徊不已！我還特別撿拾幾片有點像破缽的瓦片，帶回作紀念呢！

四、結論

朝拜八大聖地結束，我們順路到新德里觀光，新德里舊德里兩者間的對比，眞有如印度貧富兩種階級的對比，其繁華及破舊的兩種景象，正顯示了印度這個國度的獨特風貌。回教王國時遺留的皇宮及泰姬瑪哈陵，其豪華高貴，壯麗精美正說明了古代王國宮廷的奢侈淫逸，不顧民間疾苦；現代人參觀憑弔其間，除了驚嘆它的舉世聞名外，是否也能惕勵幾許意義呢！

佛教慈濟文化服務中心
民國七十六年上期

第八次佛學演講通啓

一、主講人：聖琉法師
二、講題：六度與人生
三、時間：民國七十六年四月十九日下午七點三十分～九點三十分
四、地址：台北市長安東路二段五十號六樓—本中心
電話：五三六六九九〇・五三六六六七八一
五、最高容納人數：三百位

竭誠歡迎台北區慈濟道侶光臨聽講